Práctica P2: Empatía/Definición

FHiC 24/25

Grupo AF7

The Time Room

Jan Accensi, David Armillas, Cristian Prado, Christian Royo

Marzo 2025

Universitat de Barcelona

Universidad de Barcelona

Índice

1. Introducción **2**

2. Personas **2**
2.1. Entrevistas y observaciones . . . 2
2.1.1. Entrevista 1 . . . 2
2.1.2. Entrevista 2 . . . 2
2.1.3. Entrevista 3 . . . 2
2.1.4. Entrevista 4 . . . 3
2.2. Persona 1: Miquel Ros (Grupo Estudiante) . . . 3
2.3. Persona 2: Sofía García (Grupo Trabajador) . . . 4
2.4. Reflexiones sobre el uso de IA generativa en UCD . . . 5

3. Escenarios **6**
3.1. Escenario 1 . . . 6
3.2. Escenario 2 . . . 6
3.3. Escenario 3 . . . 6

4. Mapa de Experiencia (Journey Map) **7**

5. Conclusiones **7**

6. Distribución del trabajo **8**

7. Anexo **9**

1. Introducción

The Time Room es una innovadora web interactiva diseñada para transformar la gestión del tiempo en una experiencia visualmente atractiva y motivadora. La plataforma se presenta como una habitación virtual en 3D, donde cada objeto representa diferentes ámbitos de la vida del usuario, como estudios, trabajo, deporte, ocio o bienestar personal. Estos objetos evolucionan de forma dinámica a medida que el usuario completa tareas y alcanza sus objetivos, proporcionando un feedback inmediato y visual sobre su progreso.

Este documento se enmarca en la etapa de **conceptualización del diseño**, cuyo objetivo es comprender en profundidad las necesidades, comportamientos y expectativas de los usuarios. Para ello, se han realizado entrevistas y se han creado *personas* y escenarios que reflejan contextos de uso reales. A través de técnicas de *user research*, se han recogido datos cualitativos que han permitido redefinir el problema a abordar y diseñar artefactos centrados en el usuario. Este enfoque busca crear experiencias personalizadas y atractivas, adaptadas a los contextos y preferencias individuales, y garantizar así una plataforma que motive y facilite la gestión eficiente del tiempo.

2. Personas

2.1. Entrevistas y observaciones

Se han realizado un total de 4 entrevistas a personas diferentes, de las cuales se han observado a 2 personas hacer uso de una aplicación de la competencia. A continuación se muestran las partes más importantes de estas entrevistas/observaciones. Los detalles más concretos se encuentran en el Anexo.

2.1.1. Entrevista 1

Nombre: Víctor Méndez

Breve descripción: Víctor es un dedicado estudiante de 20 años de Ingeniería de Telecomunicaciones que dedica su tiempo a su carrera. Como aficiones tiene dar reiterados paseos cerca de casa y explorar las posibilidades de la aplicación Blender. Su usual carácter alegre se puede ver mermado por una falta de sueño debido a una dudosa gestión del tiempo originada en un problema de procrastinación.

Resumen de la entrevista/observación: El usuario necesita organizar tareas, proyectos, hábitos y nutrición. Actualmente usa Google Tasks por su simplicidad, probando Notion lo encontró demasiado complejo al inicio. Prefiere minimizar los clics para marcar tareas como hechas y valora los widgets en pantalla para facilitarlo, aunque no le interesa el registro por voz. Le gusta personalizar tareas con categorías, algo que extraña en Google Tasks y que le resultó complicado en Notion. Intentó hacer un gráfico circular para visualizar el tiempo dedicado a cada categoría. También busca flexibilidad en la organización, a veces ignorando listas preestablecidas, y le gusta diferenciar claramente entre días productivos y de descanso, queriendo excluir fines de semana de sus planificaciones.

2.1.2. Entrevista 2

Nombre: Duarte López

Breve descripción: Duarte es un ingeniero industrial de 26 años con un exigente cargo laboral de gestión de equipos. Mantiene una vida activa practicando surf, gimnasio, running y calistenia, además de intentar disfrutar del ocio personal. Su principal desafío es organizar eficientemente estas actividades para mantener el equilibrio.

Resumen de la entrevista/observación: Aunque Notion ofrece múltiples herramientas útiles para la organización laboral, Duarte siente que su gran cantidad de funciones lo vuelve abrumador y poco intuitivo. A pesar de valorar positivamente las plantillas enfocadas al trabajo, considera que Notion se asemeja demasiado a una versión compleja de sus aplicaciones habituales como Notas o Microsoft Word, y carece del atractivo visual y motivacional que busca para gestionar todas las áreas de su vida personal y profesional.

2.1.3. Entrevista 3

Nombre: Alex Lillo

Breve descripción: Alex es un estudiante de 21 años de Ingeniería Telemática. Es muy organizado, trabajador y le gusta poder cumplir lo máximo posible con su horario establecido. Es amante de la tecnología y muy abierto a poder utilizar diferentes opciones tecnológicas para mejorar su estilo de vida en diferentes ámbitos. Tiene experiencia amplia en el uso de aplicaciones/páginas de gestión de tiempo.

Resumen de la entrevista: El entrevistado valora un diseño web simple y minimalista, con sincronización eficiente con aplicaciones nativas. Prefiere planificar tareas por objetivos y considera motivador incluir recompensas personali-

zables mediante IA. Destaca la importancia de visualizar el progreso periódicamente y prefiere un registro de tareas ágil, con opción de hacerlo por voz. Está dispuesto a usar nuevas herramientas que optimicen su gestión del tiempo.

2.1.4. Entrevista 4

Nombre: Guillem Cadevall

Breve descripción: Guillem tiene 21 años y cursa el último año de informática. Es una persona organizada, habiendo superado sin problema el reto de mantener el equilibrio entre su vida personal, sus estudios, y su trabajo en prácticas, asignando tiempos determinados de la semana a cada aspecto. Es imaginativo y empieza muchos proyectos grandes que nunca acaba debido a que eventualmente pierde la motivación.

Resumen de la entrevista:

Guillem utiliza Google Calendar, Jira y Trello, pero busca aplicaciones que le permitan organizar mejor su día y visualizar cómo distribuye su tiempo. Se motiva mediante un contador de tiempo y le gustaría ver su progreso de manera virtual, así como tener una planificación mensual/semanal. También le interesa la transcripción de voz con IA y prefiere interfaces con pocos clics. Usaría una página web de estas características si se adapta bien a dispositivos móviles.

2.2. Persona 1: Miquel Ros (Grupo Estudiante)

En este apartado, presentamos a Miquel Ros, una persona ficticia que representa al grupo de estudiantes. A través de las entrevistas realizadas a usuarios reales, hemos identificado características clave que definen sus necesidades, frustraciones y motivaciones. Miquel busca una aplicación sencilla y visualmente atractiva, pero se enfrenta a desafíos como la falta de motivación y las distracciones externas. Además, valora la competitividad y la posibilidad de visualizar su progreso a largo plazo, aspectos que consideramos esenciales para diseñar una solución que se adapte a sus expectativas.

Información extraída de la entrevista con Víctor Méndez:

De este usuario extraemos el inri por la simplicidad de la aplicación, teniendo esta que ser sencilla y user-friendly. Además ha dicho que le gustaía mucho que se pudiera añadir categoría a las tareas. De las dos aplicaciones que tratamos en la observación nignuna cumplía las dos características, de aquí hemos extraído el escepticismo y las frustraciones de Miquel Ros hacía las aplicaciones de este tipo.

Información extraída de la entrevista con Duarte:

Incluimos el componente social de Duarte en la Persona. Usamos el componente psicológico de FOMO (Fear Of Missing Out). "Que sea famosa hace que si todo el mundo la usa menos yo, me lleve a querer usarla". Esto puede verse en el componente competitivo de Miquel Ros. Al final, queremos motivar a los usuarios a que usen la web y haya una competitividad sana pero constante por ver quién tiene más tokens y por ende es más productivo. Una de las claves para usar la app que más insiste Duarte es crear una necesidad. Para ello, hemos indicado que a Miquel Ros le cuesta mantener la motivación para poder cumplir con objetivos.

Información extraída de la entrevista con Alex Lillo:

Valora mucho la parte estética de las aplicaciones. Lo hemos incluido en la frustración de Miquel Ros. Alex indica que una de sus frustraciones es ser demasiado optimista con lo que le tardará las tareas. Explica que normalmente infraestima el tiempo que requerirán sus tareas porque hay distintos estímulos externos que le impiden avanzar. Para ello hemos especificado que una de las frustraciones de Miquel Ros son las distracciones externas.

También comenta que encuentra la motivación para avanzar, en parte, en las recompensas que hay después de la tarea. Por eso añadimos el componente competitivo de Miquel Ros para conseguir los tokens de recompensa.

Información extraída de la entrevista con Guillem Cadevall:

Guillem mencionaba que le gustaría ver su progreso de manera virtual y poder tener un aspecto más de planificación semanal/mensual. Esto lo hemos reflejado en la necesidad de Miquel Ros de Poder visualizar el proceso durante más de un día.

Figura 1: Artefacto Persona Miquel Ros

2.3. Persona 2: Sofía García (Grupo Trabajador)

Para crear la segunda persona con IA generativa hemos usado 3 herramientas. La primera DeepSeek. Aunque quizás no fuese necesario, hemos usado un modelo razonador para ver como reaccionaba al prompt. Ver el anexo para conocer el prompt exacto. Le pedimos a DeepSeek que nos devolviese la persona en formato markdown para trabajar con mayor comodidad. Luego, como el modelo base de DeepSeek no está entrenado en español (está en un dataset chino e inglés), lo pasamos por el modelo GPT 3.5 para corregir cualquier imprecisión de ortografía o gramatical. Finalmente, generamos la imagen con Grok AI. Como prompt, usamos la biografía de la persona y sus datos biológicos. En esta parte tuvimos que iterar 2 veces para obtener una imagen que nos gustase. Comentar que hemos usado Grok en vez de Midjourney porque es gratis, más intuitivo y no requiere iniciar sesión.

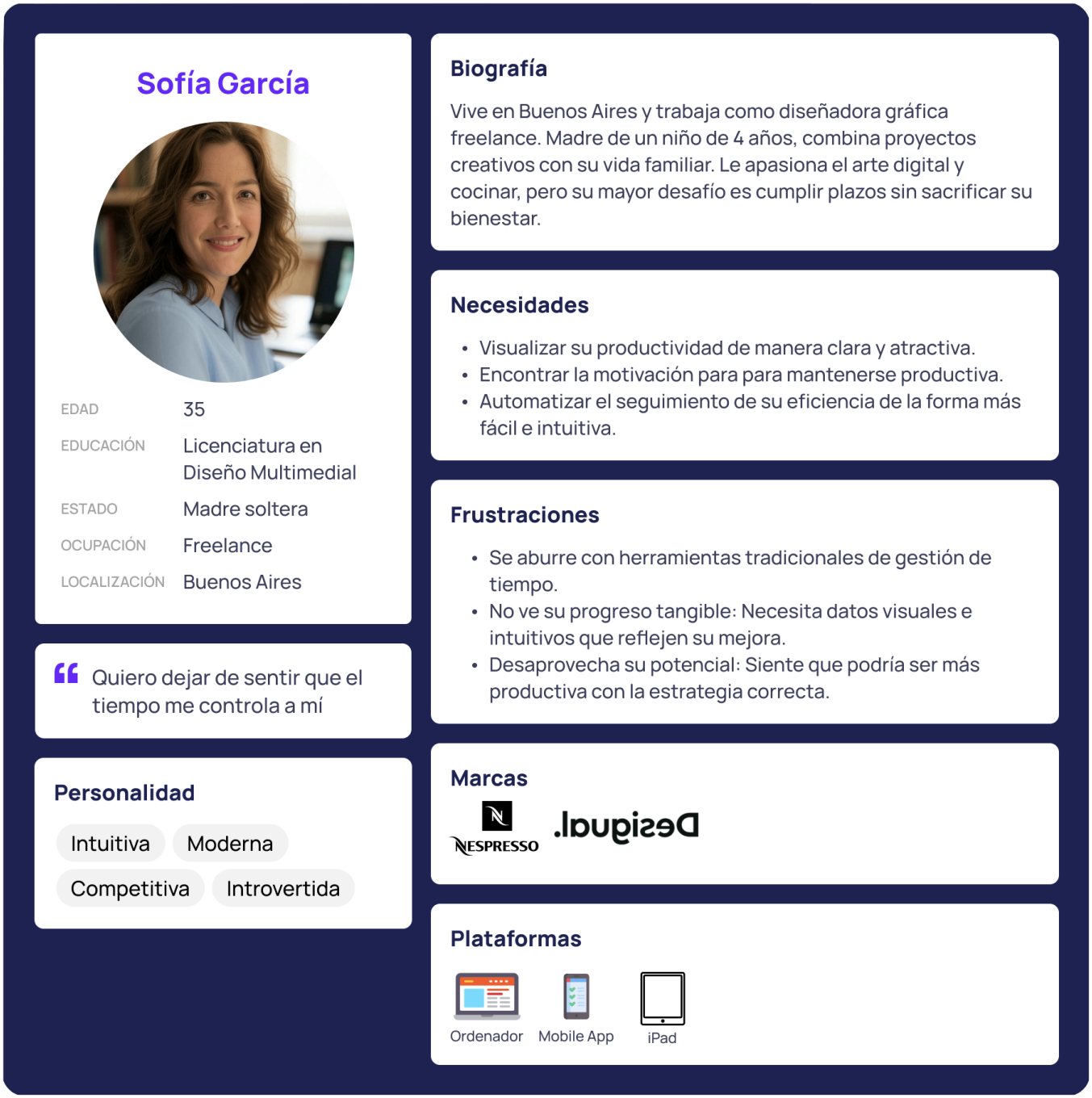

Figura 2: Artefacto Persona Sofía García

2.4. Reflexiones sobre el uso de IA generativa en UCD

Para hacer un estudio preciso, las entrevistas reales son mucho más útiles y dan información muy detallada de cada proceso. Además interactuar con una persona real mediante la entrevista te permite observar matices que una IA pasa por alto.

En ese sentido, la persona generada por IA es plana y sin matices realistas. Le falta personalidad y quizás carece de sentido. Aunque para salir del paso y tratar de entender un posible sector de mercado es una buena opción.

La mejor opción es realizar la entrevista con personas reales, tratar de exprimir al máximo toda la información tanto verbal como no verbal que podamos obtener. A partir de allí, con esta información en mano, nos podemos ayudar de una IA para generar un primer esqueleto del artefacto y nosotros terminar de perfilarlo con nuestra perspectiva.

3. Escenarios

3.1. Escenario 1

Título: Añadir una tarea en The Time Room
Persona del escenario: Miquel Ros
Narración:
Miquel Ros, estudiante universitario en Cerdanyola del Vallès, solía tener dificultades para equilibrar sus estudios, actividades deportivas y vida social. Durante los exámenes finales, dejó de lado el deporte y el ocio para centrarse en estudiar, pero pronto se sintió frustrado y desmotivado. Tras esta experiencia, comprendió la necesidad de gestionar mejor su tiempo.

Por recomendación de un compañero, Miquel probó The Time Room, una plataforma visual e interactiva. Al entrar en su habitación virtual, observó los elementos que representaban diferentes áreas de su vida. Para gestionar sus estudios, hizo clic sobre el apartado de libros. Automáticamente, apareció una ventana emergente con varias opciones: una columna que mostraba las subdivisiones de tareas (como las asignaturas que estaba cursando) con porcentajes de tiempo dedicados respecto al total del ámbito de estudio, un botón para visualizar el historial de tareas completadas y otro para "Añadir tarea".

Al pulsar "Añadir tarea", se abrió una nueva pestaña donde Miquel introdujo los detalles: el título de la tarea, la duración aproximada, la fecha prevista y una breve descripción. Tras rellenar estos campos, confirmó la acción haciendo clic en "Añadir". Inmediatamente, visualizó cómo su stack de libros en la habitación virtual aumentaba, reflejando de forma clara y motivadora su progreso en el ámbito de estudio.

Este sistema intuitivo, junto con las recompensas visuales por cumplir objetivos, ayudó a Miquel a organizarse mejor. Ahora logra equilibrar sus estudios, deporte y vida social, sintiéndose más motivado, productivo y satisfecho cada semana.

3.2. Escenario 2

Título: Visualizar el progreso por asignaturas en The Time Room
Persona del escenario: Miquel Ros
Narración:
Miquel Ros, estudiante universitario y usuario habitual de The Time Room, se encontraba recientemente preocupado. Aunque dedicaba tiempo a estudiar, sentía que había perdido el control sobre cuánto tiempo invertía en cada asignatura. Esta incertidumbre le generaba inseguridad y la sensación de que quizá estaba descuidando algunas materias importantes.

Para aclarar su situación, Miquel accedió a su habitación virtual en The Time Room y se dirigió al apartado de los libros, que representa su ámbito de estudio. Al hacer clic sobre ellos, apareció una pestaña emergente. En esta, se mostraba una columna con las subdivisiones correspondientes a cada asignatura, junto con los porcentajes de tiempo dedicados a cada una en relación con el total invertido en el ámbito de estudio. Además, disponía de dos botones: uno para visualizar el historial de tareas completadas y otro para añadir nuevas tareas.

Miquel observó detenidamente los porcentajes y, al hacer clic sobre una de las asignaturas, se desplegó una lista detallada de las tareas que había realizado en ella. De esta forma, pudo revisar su progreso específico en cada materia y analizar cuánto tiempo había dedicado a cada actividad.

Gracias a esta funcionalidad, Miquel sintió una gran tranquilidad y satisfacción. Comprobó que su esfuerzo estaba bien repartido y, en los casos donde no era así, pudo identificar qué asignaturas requerían más atención. Esta claridad le devolvió la confianza en su planificación, permitiéndole ajustar sus hábitos de estudio y sentirse más seguro y motivado para afrontar las próximas semanas.

3.3. Escenario 3

Título: Visualización del calendario de tareas en The Time Room
Persona del escenario: Sofía García
Narración:
Sofía García es una diseñadora gráfica de 35 años y madre soltera de un niño de 4. Su vida diaria es un constante equilibrio entre sus proyectos laborales y su rol como madre. Recientemente, se enfrenta a una etapa especialmente intensa de trabajo que la tiene preocupada, ya que teme perder el control sobre sus tareas y plazos. Su deseo es visualizar de manera clara y atractiva las tareas que le esperan en las próximas semanas para reducir su estrés y mantenerse organizada.

Al abrir The Time Room, observa su habitación virtual y dirige su atención al portátil situado en el escritorio. Con un clic, se despliega un calendario mensual, donde puede ver de forma visual y ordenada las tareas programadas para las distintas fechas. Si desea consultar los meses siguientes, simplemente utiliza las flechas laterales junto al nombre del mes.

Al revisar el calendario, Sofía siente alivio. Ahora tiene una visión clara de las tareas que le esperan, lo que le permite anticiparse y prepararse mejor para las próximas semanas. Saber qué le depara cada día le aporta tranquilidad y confianza, ayudándola a enfrentar su agenda con una perspectiva más serena y enfocada. Gracias a The Time Room, siente que tiene el control de su tiempo y puede afrontar sus retos con mayor seguridad.

4. Mapa de Experiencia (Journey Map)

Pare el Journey Map se ha decidido utilizar la Persona Miquel Ros junto con el Escenario 1 que hemos explicado previamente, donde Miquel Ros empieza a utilizar The Time Room por primera vez.

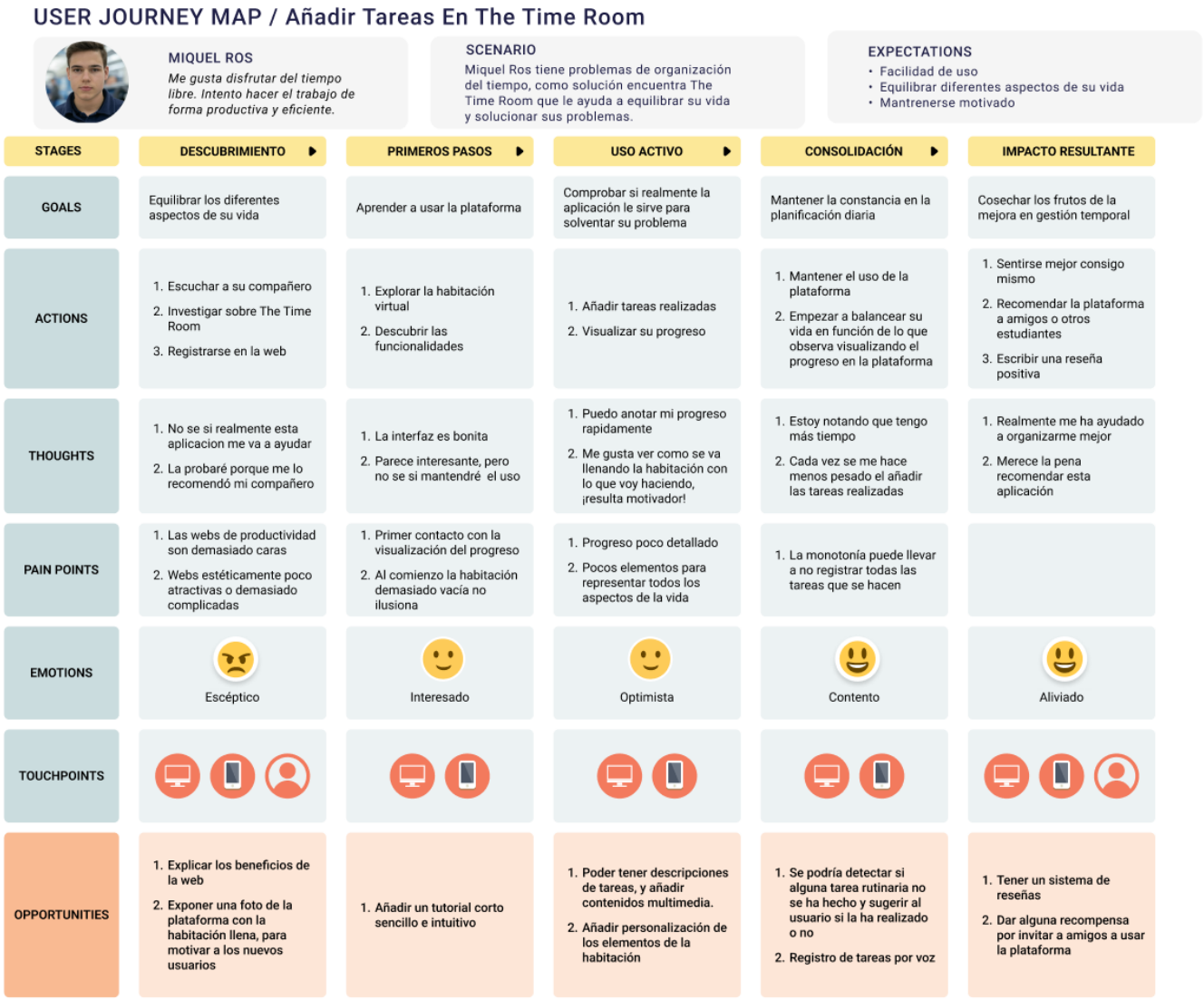

Figura 3: Artefacto Journey Map del Escenario 1

5. Conclusiones

Principales hallazgos del estudio

Los resultados del estudio muestran que los entrevistados valoran especialmente la posibilidad de realizar un seguimiento de su progreso y visualizar su productividad de manera clara. Además, consideran que una presentación estética y visualmente atractiva es un factor diferenciador clave de The Time Room, lo que refuerza el potencial de la idea.

Otro hallazgo relevante es que la herramienta tiene el potencial de atraer a un público amplio y diverso. La facilidad de uso y la capacidad de adaptación a distintas necesidades hacen que pueda ser útil para estudiantes, profesionales y cualquier persona interesada en mejorar su gestión del tiempo y productividad.

Funcionalidades a añadir:

Del análisis de las entrevistas ha surgido de forma natural la necesidad de incluir una funcionalidad que permita registrar tareas pendientes para el futuro. Actualmente, la plataforma permite hacer un seguimiento del trabajo realizado, lo que proporciona motivación y sensación de logro. Sin embargo, agregar la posibilidad de planificar tareas futuras ofrecería un beneficio adicional: una mayor organización y una visión más clara de las próximas acciones a realizar.

Esta nueva funcionalidad permitiría a los usuarios gestionar mejor su carga de trabajo, priorizar tareas de manera eficiente y evitar olvidos. Además, complementaría la función de seguimiento del progreso, proporcionando una experiencia más completa en la gestión del tiempo y productividad.

6. Distribución del trabajo

La planificación del trabajo consistió en obtener en primer lugar las entrevistas y los consentimientos informados. Seguidamente ya teníamos la información suficiente como para poder hacer los 2 artefactos Persona. Después ya pudimos realizar los 3 escenarios a partir de los artefactos Persona. Finalmente, una vez tuvimos todo lo anterior hecho, pudimos hacer el Journey Map, escogiendo la Persona y el escenario. A partir de ese momento, ya teníamos todo el trabajo grueso realizado y solo nos quedaba refinar todas las partes realizadas.

Respecto al reparto de trabajo, los 4 integrantes hemos realizado diferentes partes de esta práctica:

- **Jan Accensi:** Se ha encargado de realizar las 2 Personas (una realizada con la información de las entrevistas y la otra haciendo uso de ChatGPT), las reflexiones respecto el uso de IA generativa y finalmente las conclusiones
- **David Armillas:** Ha realizado 2 entrevistas (Guillem y Víctor), 1 observación al entrevistado (Víctor) y se ha encargado de hacer el Journey Map.
- **Christian Royo:** Se ha encargado de 1 entrevista (Duarte), 1 observación al entrevistado (Duarte), la creación de los diferentes escenarios y parte de la introducción.
- **Cristian Prado:** Ha realizado 1 entrevista (Alex), la creación de los escenarios y del seguimiento/organización de la práctica, así como el refinamiento del documento y parte de la introducción.

Cabe destacar que todos hemos participado en la organización del Anexo y que la carga de trabajo se ha repartido de forma equitativa.

7. Anexo

Anexo 1: Prompt Artefacto Persona

Los modelos razonadores requieren un prompt especial para poder funcionar. Para ello, hemos basado nuestro formato en el consejo de Greg Brockman (Presidente de OpenAI). El prompt consiste en lo siguiente:

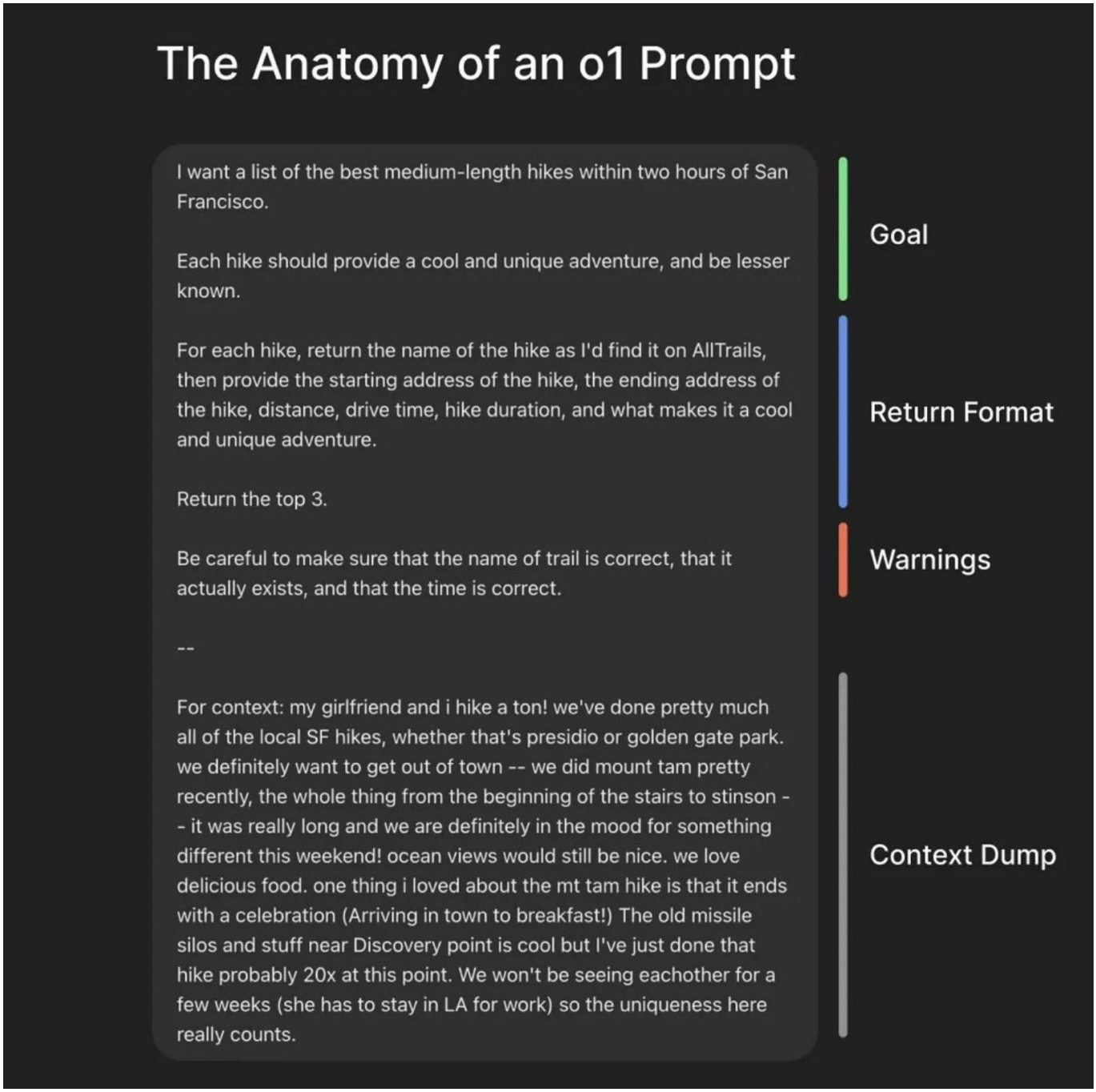

Figura 4: Prompt para modelos de razonamiento

Prompt:

Buscamos definir el perfil de un usuario ideal para una aplicación que le ayude a organizar su tiempo, monitorizar su productividad y obtener tokens en base a su rendimiento. La persona debe tener necesidades claras en cuanto a productividad y gestión del tiempo, así como frustraciones con las soluciones actuales del mercado.

—

El perfil debe incluir la siguiente estructura:

- **Nombre:** (Ejemplo: Adrià Ferrer)

- **Edad:** (Ejemplo: 26 años)
- **Género:** (Ejemplo: Hombre)
- **Estado:** (Ejemplo: Soltero)
- **Empleo:** (Ejemplo: Consultor junior en empresa de tecnología)
- **Ubicación:** (Ejemplo: Barcelona)
- **Estudios:** (Ejemplo: Máster en Dirección de Empresas Tecnológicas)

"Siempre busco formas de optimizar mi tiempo para ser más eficiente en el trabajo y así poder disfrutar de mis hobbies sin preocupaciones."

Carácter:

- Competitivo
- Analítico
- Ambicioso

Biografía:

Debe incluir información sobre el origen, educación y actividades diarias del usuario.

"Nació en Barcelona en una familia de ingenieros. Estudió Ingeniería Informática y posteriormente un Máster en Dirección de Empresas Tecnológicas. Actualmente trabaja como consultor junior en una empresa de tecnología, donde debe gestionar múltiples proyectos y optimizar su tiempo al máximo. Es un apasionado del running, el ajedrez y los videojuegos de estrategia. También le gusta asistir a eventos de networking y conferencias sobre tecnología."

Necesidades:

- Organizar su tiempo de manera efectiva.
- Visualizar su progreso y logros de forma clara y cuantificable.
- Recibir recompensas o incentivos para mantener la motivación.
- Tener un sistema que le ayude a mantener el enfoque durante tareas largas.

Frustraciones:

- Se siente abrumado con la cantidad de tareas diarias.
- Le cuesta mantener la disciplina a largo plazo sin un incentivo claro.
- Encuentra que muchas apps de productividad son demasiado rígidas o poco intuitivas.
- Necesita una solución que se adapte a su estilo de trabajo sin requerir demasiado tiempo para configurarla.

Personalidad:

Extrovertido - Introvertido → 7/10
Sensing - Intuition → 4/10
Thinking - Feeling → 3/10
Judging - Perceiving → 7/10

—

- Asegurar que el perfil sea realista y represente a un usuario con verdaderas necesidades de productividad.
- Verificar que las frustraciones y necesidades sean relevantes para el uso de la aplicación.
- El perfil debe reflejar una persona que se beneficiaría del sistema de tokens y recompensas como incentivo.

Este perfil de usuario representa a personas jóvenes, profesionales o estudiantes, que buscan maximizar su productividad y mantener la motivación a través de incentivos. Suelen estar interesados en herramientas digitales para la gestión del tiempo, pero han encontrado limitaciones en las opciones actuales. Son personas con múltiples responsabilidades que necesitan una solución eficiente, intuitiva y visualmente atractiva.

Respuesta:

Información General

- **Nombre:** Sofía García

- **Edad:** 35 años
- **Género:** Mujer
- **Estado:** Madre Soltera
- **Empleo:** Diseñadora gráfica freelance
- **Ubicación:** Buenos Aires, Argentina
- **Estudios:** Licenciatura en Diseño Multimedial

"Quiero dejar de sentir que el tiempo me controla a mí. Siempre busco formas de equilibrar mi trabajo y mi vida personal, optimizando mi tiempo para ser más eficiente y poder disfrutar de mi familia sin preocupaciones."

Character

- Competitiva
- Intuitiva
- Moderna
- Introvertida

Biografía Vive en Buenos Aires y trabaja como diseñadora gráfica freelance. Madre de un niño de 4 años, combina proyectos creativos con su vida familiar. Le apasiona el arte digital y cocinar, pero su mayor desafío es cumplir plazos sin sacrificar su bienestar.

Necesidades

- Visualizar su productividad de manera clara y atractiva.
- Encontrar la motivación para para mantenerse productiva.
- Automatizar el seguimiento de su eficiencia de la forma más fácil e intuitiva.

Frustraciones

- Se aburre con herramientas tradicionales de gestión de tiempo.
- No ve su progreso tangible: Necesita datos visuales e intuitivos que reflejen su mejora.
- Desaprovecha su potencial: Siente que podría ser más productiva con la estrategia correcta.

Personalidad

- Extrovertido - Introvertido: 6/10
- Sensing - Intuition: 5/10
- Thinking - Feeling: 4/10
- Judging - Perceiving: 7/10

Este perfil representa a profesionales creativos y multitarea que buscan maximizar su productividad de manera intuitiva y gamificada. Se beneficiarían del sistema de tokens y recompensas como incentivo para mantener el enfoque y la motivación en su vida laboral y personal.

Análisi Respuesta

Es importante usar un prompt adecuado para modelos de razonamiento. Si no les das un formato de salida claro divagan y no saben como gestionar la información. Tras iterar 2 veces la petición obtenemos un resultado que nos encaja con lo pedido.

Anexo 2: User Research

Usuario 1: Víctor Méndez

Descripción: Víctor es un varón de 20 años que está estudiando Ingeniería de Telecomunicaciones, va por el tercer año. Es un amante de su carrera y, por tanto, le dedica mucho tiempo; sin embargo, también tiene el gran defecto de procrastinar demasiado, y no sabe qué hacer para evitarlo. Es una persona generalmente alegre aunque a causa de una dudosa gestión del tiempo duerme generalmente poco y acostumbra a estar bastante cansado.

El tiempo que no ocupa estudiando o procrastinando lo dedica generalmente a ir a dar paseos cerca de su casa, ya que esta se encuentra en el extrarradio, con solo al caminar 2 minutos se encuentra en caminos rurales que le gustan

mucho, y, por tanto, repite esta actividad diversas veces al día. Otra afición particular que tiene es la de hacer diferentes renderizaciones en Blender, cosa a la que dedica una considerable cantidad de tiempo.

Resumen: Por lo que hemos visto en la observación, el usuario tiene necesidad de organizarse diferentes aspectos como tareas a realizar, proyectos, hábitos o nutrición. Para ayudarle en su organización actualmente utiliza Google Tasks acerca de la cual sobre todo destaca su simpleza y facilidad de uso. Mismo motivo por el cual al principio se sintió abrumado por la complejidad, la cantidad de opciones y poca explicación que ofrece la aplicación Notion, en la cual tuvo que recurrir a modificar plantillas para poder hacer lo que se le pedía. En esta misma línea cuenta como hay que minimizar la cantidad de clics para registrar una actividad como hecha, un clic o dos dice, notando la valía de tener widgets en el escritorio o la pantalla de inicio con el objetivo de facilitar más este proceso. Pese a esto, resaltó rápidamente que no le resultaría interesante usar un registro por voz.

El usuario ha mostrado mucho interés en la individualización y personalización de las tareas, haciendo hincapié en poder asignarles categorías, esto es una crítica que hace a Google Tasks, que no tiene esta opción. Relacionado con esto, mientras probaba Notion también le faltó facilidad para conseguir separar sus tareas por categorías, pero una cosa interesante que intentó hacer fue un gráfico circular de cuánto tiempo había dedicado a las tareas de cada categoría.

Víctor también reclama la flexibilidad en la organización, contando como muchas veces ignora ciertas listas de tareas que se había planteado. Una observación particular fue que de lo primero que intentó al crearse una planificación en Notion fue quitar ciertos días del calendario, más concretamente los fines de semana. Es decir, que le gusta marcar claramente una diferencia entre los días productivos en que se tiene que organizar y hacer cosas y los días de descanso para desconectar.

Transcripción completa de la entrevista:

¿Utilizas o has utilizado alguna vez una web o aplicación para organizarte mejor?

Solo una, el Google Tasks. Pues la verdad es que la utilizo para organizar las tareas de varios aspectos de mi vida. Tanto en comida como en estudios, ámbito profesional, todo lo que necesite.

¿Qué es lo que más te gusta de la aplicación en cuestión, que se podría mejorar?

Me gusta el hecho de que es muy simple, es muy user-friendly. No necesitas realmente un tutorial muy extenso para utilizarla. Y es, para lo que se necesita, es lo suficientemente fácil. Luego definitivamente se pueden mejorar cosas. Está la posibilidad de crear varias listas para categorizar las tareas, pero lo suyo, suyo, que hay otras aplicaciones que creo que hacen (y esta no), es poder individualizar las tareas. Y también asignarles un aspecto de tu vida a la que pertenecen, como decir, esto es de una asignatura en concreto, o esto es para dietética, o esto es de un aspecto de mi vida, como el fitness o algo así. Eso me gustaría, poder poner categorías, más allá de las listas diferentes.

¿Qué dificultades encuentras en el momento de organizar una semana de estudio/trabajo?

Pues encuentro que es muy fácil que se mezclen tareas y sean muy difíciles de diferenciar de dónde provienen. Y eso hace que me fíe menos de lo que veo en las últimas tareas a llevar a cabo. También me desconcentra mucho el hecho de que si hago lo otro, que es ponerlas en listas completamente diferentes, me dejo algunas porque hay listas que las dejo más de banda, aunque son cronológicamente igual de importantes. Las tengo que hacer a la vez. Entonces, o una de dos: o se me lía porque lo tengo todo en el mismo hueco y es muy difícil de diferenciar, o se me lía porque las tengo completamente separadas y hay algunas que neglijo.

¿Cuál crees que es una buena manera de que una web te motive a realizar tareas indeseadas/adoptar hábitos?

Una manera muy buena, supongo que notificaciones. Hay widgets que te los puedes poner como en el escritorio o en el móvil, en la página de inicio del móvil, y eso ya va muy bien. Pero estaría bien si pudieras configurar tú, de manera sencilla, notificaciones del estilo: si esta tarea es muy importante, notifícame a estos intervalos, o antes de esta fecha límite, o un día después. Eso estaría guay.

¿Qué te parecería que tu progreso se vea representado en un widget, como si fuera una especie de entorno virtual? Por ejemplo, si vas estudiando, que te vayan apareciendo libros que se van apilando en una mesa virtual o algo parecido.

Ah, sí, sí, ya te entiendo. En plan, que te muestre según las tareas que vas haciendo, el progreso en ciertos aspectos o categorías. Eso estaría muy bien, definitivamente.

¿Crees que mantendrías el uso de una aplicación que demanda ir registrando tus actividades?

La verdad es que no lo tengo muy claro. Lo tendría que probar. Creo que me ayudaría, pero sé que, conociéndome, existe la posibilidad de que me canse a lo largo del tiempo y vuelva a mi vida perra.

¿Cuántos clics estarías dispuesto a hacer para registrar una actividad que has hecho?

Para marcar que la he hecho, si es algo habitual, yo eso sí que creo que lo hace muy bien el Google Tasks. Estando en la pantalla de inicio, si tienes un widget, es un clic. Clicar el tic de .está hechoz te desaparece de la lista de cosas que tienes que hacer. O sea, muy pocos, uno o dos clics. Que eso sea fácil de hacer.

¿Crees que sería mejor si pudieras registrarlo por voz?

No, yo creo que no me aportaría mucho.

¿Te gustaría hacer más cosas de las que acabas haciendo en una semana habitual?

Definitivamente sí, procrastino demasiado.

¿Utilizarías una web con las características comentadas en esta entrevista?

Sí.

Notas de la observación contextual:

Temas relevantes para su organización (se eligen al iniciar)

Los temas relevantes para su organización son: Tareas, Proyectos, Hábitos, Nutrición y Personal finance.

Orden 1: Añadir y gestionar tareas diarias

- Abrumado al principio, no sabe por donde tirar, demasiadas opciones y pocas explicaciones.
- Encuentra las plantillas, copia una de tareas semanales e intenta modificarla (se complica un poco el proceso de modificación).
- Intenta borrar fines de semana de la plantilla.

Orden 2: Clasificar actividades en diferentes aspectos

- Tarea aparentemente muy complicada, la aplicación no incita.
- Intento de creación de gráfico en las tareas semanales, añadiendo a cada tarea una categoría.

Orden 3: Hábitos

- Busca plantilla seguimiento de hábitos, la plantilla le gusta y se quedaría con esa.

Orden 4: Revisar progreso semanal y compartir con amigos

- El progreso semanal ya se ve en la propia plantilla y encuentra rápidamente en una esquina de la pantalla el botón de compartir.

Usuario 2: Duarte López

Descripción:

Duarte es un trabajador de 26 años que terminó sus estudios en el grado de Ingeniería Industrial, el máster en Ingeniería Mecánica y un MBA mediante la UPC. La compleción de este último máster le catapultó hasta tal punto que, hace alrededor de un año, se incorporó a la plantilla de Henkel como ingeniero digital, en un cargo que requiere la supervisión y organización de lo que realizan muchos empleados. En lo que se refiere a su faceta más personal, Duarte practica surf, tiene mucha constancia en el gimnasio, está en un club de running y en verano hace calistenia en la playa. Junto a todo esto, trata de encontrar un tiempo para el ocio y otros hobbies que le gustaría hacer. Sin embargo, lo que más le abruma es la organización que requiere su trabajo y donde le gustaría mantener un registro de lo que va haciendo y lo que hará.

Resumen y observaciones:

Al utilizar Notion, uno de los competidores más fuertes que afrontará The Time Room, Duarte se encuentra con una interfaz muy limpia, pero que no le resulta del todo intuitiva. De hecho, le abruma tener que ir asimilando la distribución de los elementos y cómo se tiene que navegar a través de ella. Cree que le puede resultar útil por la gran cantidad de plantillas que dispone para organizar aspectos referentes a su trabajo, pero, a su vez, precisamente por la gran cantidad de elementos, considera que es abrumador. Por último, acaba concluyendo que la web es como una versión extendida de su aplicación de Notas o el Microsoft Word pero convertido en un espacio de trabajo para gestión de proyectos, pues aunque él esté centrado en su trabajo, Duarte espera una web que también le ayude a motivarse en la gestión de los aspectos personales de su día a día.

Transcripción completa de la entrevista:

¿Utilizas o has utilizado alguna vez una web o aplicación para organizarte mejor?

Microsoft ToDo, el calendario de Google y las notas de iPhone, pero ya está.

¿Qué dificultades encuentras en el momento de organizar una semana de estudio/trabajo?

Compaginar estudio y trabajo con la vida social. Las tareas que dependen de mí no suponen gran dificultad para poder organizarlo, pero, en cambio, las que dependen de otros sí me cuesta más porque no sé cuándo y cómo las realizarán.

¿Cuál crees que es una buena manera de que una web te motive a realizar tareas indeseadas/adoptar hábitos?

Diseño intuitivo, atractivo y que no sea excesivamente simple. También se puede adoptar un sistema de recompensa. Que sea famosa hace que si todo el mundo la usa menos yo, me lleve a querer usarla. Usar música según la página en la que estemos.

¿Qué te parecería ver tu progreso representado visualmente en un entorno virtual?

Desde luego, sería visualmente más estimulante.

¿Beneficiaría a tu organización tener una división interactiva de las diferentes tareas a realizar?

Al final, si es estimulante para todo tipo de personas, entonces lo acabarás usando y, por ende, si está enfocado a mejorar tu productividad, ayudará a tu organización.

¿Crees que mantendrías el uso de una aplicación que demanda ir registrando tus actividades?

Si lo convierto en una necesidad porque me está siendo útil, al final lo acabaría manteniendo, de ahí la necesidad de que sea estimulante.

¿Te gustaría hacer más cosas de las que acabas haciendo en una semana habitual?

No, porque tengo demasiado tiempo libre, pero me serviría para el tiempo que está acotado a mi jornada laboral.

¿Utilizarías una web con las características comentadas en esta entrevista?

No gracias, no quiero comprar nada.

Usuario 3: Alex Lillo

Descripción:

Alex es un estudiante de 21 años que actualmente está cursando el tercer año de la carrera de Ingeniería Telemática en la UPC de Castelldefels. Es una persona que destaca por ser muy activa y comprometida. Trata con mucho mimo las cosas que hace y es un apasionado del minimalismo. Tiene una gran pasión por la tecnología y le encantaría poder vivir de trabajar en el ecosistema Apple. Por otra parte, es un aficionado de la práctica del deporte. Va con bastante frecuencia al gimnasio y le encanta salir a correr por diferentes rutas o por el paseo marítimo junto con su Apple Watch. Además, es bastante sociable y suele realizar bastantes planes con sus amistades, sobre todo los fines de semana, que es cuando tiene tiempo libre. Le encanta poder organizar con antelación todas las tareas que debe realizar, sobre todo sus horarios de universidad, el tiempo que le va a dedicar al deporte y el tiempo restante para el ocio. Es muy ordenado en su vida, por lo que todas estas tareas quiere tenerlas organizadas según su ámbito.

Resumen:

A lo largo de la entrevista, encontramos diferentes observaciones a tener en cuenta.

El entrevistado valora especialmente la simplicidad y el minimalismo en el diseño de la página web, así como una sincronización eficiente y bidireccional entre la web y las aplicaciones nativas de los dispositivos.

En relación con la planificación de tareas, prefiere establecer objetivos a alcanzar en lugar de basarse en la duración estimada, ya que diversos factores pueden alterar el tiempo real necesario para completarlas. Además, considera que la inclusión de recompensas personalizables puede incrementar la motivación. Estas recompensas podrían adaptarse mediante IA, teniendo en cuenta la complejidad de la tarea y el ámbito correspondiente (educativo, laboral, salud, etc.).

Respecto a la representación del progreso, valora la posibilidad de visualizarlo periódicamente, ya sea de manera semanal, mensual o en función de tramos académicos.

En cuanto al registro de tareas, prefiere un sistema centrado en la planificación, reduciendo al máximo el número de clics para una experiencia de usuario ágil y eficaz. Propone el uso de la IA para mejorar la precisión en la identificación y clasificación de tareas, incluyendo la tolerancia a pequeños errores ortográficos. También valora la posibilidad de incorporar el registro por voz, de modo que la IA pueda transformar una "lluvia de ideas.ºral en un texto estructurado.

Finalmente, manifiesta su voluntad de realizar más tareas en una semana habitual y reconoce el valor de una herramienta digital para alcanzar este objetivo. Está abierto a utilizar nuevas aplicaciones que mejoren las condiciones actuales y ayuden a optimizar su gestión del tiempo.

Transcripción completa de la entrevista:

¿Utilizas o has utilizado alguna vez una web o aplicación para organizarte mejor?

Sí, uso un par, Todoist y el calendario que viene integrado en los dispositivos de Apple. Aunque prefiero centrarme en Todoist, que es a lo mejor la más desconocida. Respecto a mi aplicación, Todoist, lo que más me gusta es su diseño. Para mí es esencial el diseño de una aplicación de este estilo. Es un diseño muy sencillo, muy minimalista. Además, hay versión de pago y versión gratuita. Yo uso la versión gratuita y no es, digamos, invasiva. Hay muchas aplicaciones de este estilo que, si no utilizas su versión de pago, te inflan anuncios, te hinchan a publicidades, el diseño es peor y, en este caso, con Todoist no pasa. Lo que me gusta también es la sincronización que tiene con mi calendario de Google en dos sentidos. Es decir, por un lado, yo puedo añadir mis tareas en Todoist y que me aparezcan en mi calendario, como he comentado anteriormente. O puedo hacer que los eventos que yo ponga en mi calendario aparezcan en mi Todoist. De esa manera, como yo lo hago, tengo mi semana organizada y el lunes tengo clase de 8 a 10 y de 10 a 12 de X asignatura. Por tanto, puedo añadir las tareas mientras estoy viendo simultáneamente qué clase tendré, en este caso, el lunes. Y la verdad es que también me gusta mucho la sincronización que tiene con Mac, con iPad y con iPhone. También con el Apple Watch, incluso. Está muy bien hecha, está pensada para este tipo de dispositivos. He probado muchas, pero para mí es la mejor, la más sencilla, la más minimalista y la que más partidores he sacado.

¿Qué dificultades encuentras en el momento de organizar una semana de estudio/trabajo?

Buena pregunta, la verdad. Creo que compartiré un poco mi respuesta con lo que le pasa a la gran mayoría de gente. Y la dificultad que encuentro realmente al organizar una semana es subestimar el tiempo que me tomará una tarea. Lo estoy mejorando, y llevo años mejorándolo, pero, claro, tú tienes que hacer una tarea la 1, la 2, la 3, la 4 y la 5. Claro, de primera, somos muy optimistas, el ser humano de por sí es optimista, y considera que en una mañana podrá sacarse la tarea 1, la 2 y la 3. Y seamos realistas, es muy complicado hacer tres tareas en una mañana en este caso. Nos distraemos, pueden entrar nuestros padres, pica el repartidor, nos levantamos y podemos estar espesos, es totalmente normal, somos humanos, no máquinas. Y realmente es lo que me cuesta. Si bien es cierto que este año me está yendo mucho mejor, con Todoist y esta manera de trabajar que me he auto descubierto, me está yendo mejor y no estoy posponiendo tantas tareas como sí que lo hacía en el pasado. Es decir, yo tengo mi tarea principal, que vence, pongámosle el caso, un examen. Es martes de la semana que viene. Pues yo me fracciono ese examen y no pongo hoy estudio, mañana estudio, pasado estudiar, no. Yo lo que me fracciono es, por ejemplo, si hay 11 problemas en la colección de ejercicios, yo me pongo que para el sábado voy a hacer el problema 1 y el 2. A lo mejor, después me quedo con un poco de ganas de hacer más y digo, ostras, es muy corto este problema. Pero prefiero que sea así, prefiero quedarme con este punto de hambre, que se podría decir, que programarme 5 problemas, hacer 2 con el primero a medias, porque el apartado no lo he entendido del todo. Por lo tanto, es mejor ponerte menos problemas encima para organizarte un poquito mejor el tiempo.

¿Cuál crees que es una buena manera de que una web te motive a realizar tareas indeseadas/adoptar hábitos?

¡Ostras! La verdad es que es una pregunta un poco curiosa y trampa a la vez, porque en mi caso soy una persona con unos hábitos muy definidos que los he ido desarrollando durante el tiempo y así a base de tener únicamente disciplina. Todoist, por ejemplo, para compartir un poco mi opinión, digamos que te mando una notificación entre comillas cariñosa cuando has completado creo que son 5 tareas en un día. Pueden ser tareas más grandes o más pequeñas, es decir, si tú quieres engañar a la aplicación y pones tarea 1, 2, 3, 4, 5 y le das a que las has completado las 5, te mandará esta notificación cariñosa. Bueno, a lo mejor se me ocurre también, tendría que haber alguna manera, si se creara esta aplicación, de que a lo mejor tú quisieras registrar unos premios que tú te quisieras dar. Me lo invento. Pues quiero que el premio sea comerse una magdalena y el otro premio que sea ir a tomar un café con un amigo y el tercer premio que sea permitirme ir al gimnasio, por ejemplo. Entonces, que tú o que mediante la inteligencia artificial, aquí creo que sería clave que entrara en acción, pues que en función de la tarea, de la nomenclatura que le das a la tarea, porque esto la inteligencia artificial es capaz de leerlo, pues que entonces la inteligencia artificial te mandará algún mensaje que dijera cómo felicidades, has completado esta tarea, te mereces ir a tomar un café con un amigo. Y que además, la inteligencia artificial, claro, si nos ponemos de recompensa a comer chocolate, pues no está bien que siempre nos diga comer chocolate, comer chocolate. Que ella misma regule un poco esa liberación de mensajes para que tú vayas a comer chocolate. Creo que esa sería una buena manera, se me ha ocurrido ahora mientras leía la pregunta, para, bueno, pues tú te podrías programar en un principio todos tus premios o todas las cosas que te gustan hacer y que la inteligencia artificial decidiera en función del nombre de la tarea. Me lo invento. Tienes el examen de una asignatura muy complicada de cálculo que llevas estudiando un montón de tiempo, pues hacer el ejercicio 4, 5 o 6 de cálculo es más importante o el nombre pesa más que no, por ejemplo, preparar la presentación de economía de la empresa de la asignatura que hacemos optativa. Pues entonces que la inteligencia artificial lo leyera y de esta manera generará sus

recompensas y nos las diera basándose en los títulos de las tareas. Creo que eso sería muy interesante.

¿Qué te parecería ver tu progreso representado visualmente en un entorno virtual?

Bueno, es una pregunta bastante concreta, que la verdad me parecería bien. Tu digas, por ejemplo, lo que le falta. Creo que hay un buzón donde tú puedes ver las tareas que has completado, no sé si en todo lo histórico, pero a lo mejor de las últimas semanas. Pero estaría bien que te hiciera como un repaso semanal, que eso no lo hace, o si lo hace yo no lo tengo activado, que te mandara, por ejemplo, esta semana has completado estas tareas, pam, pam, pam, pam, pam, que te enviara el resumen de todas las tareas. O que de alguna manera también te animara, ¿no? Pues has completado 5 tareas, pues felicidades, eres un crack. Has completado 10 tareas, felicidades, eres una máquina. O algún tipo de mensaje así, que vieras tu progreso. Porque a veces es muy importante, nos gusta mucho ponernos metas, metas, metas, metas, pero tendemos a no mirar para atrás para ver cuál de esas metas hemos completado. Y si bien es cierto que hay que hacer un balance entre estar extremadamente orgulloso de uno mismo y seguir trabajando, ostras, de tanto en tanto es importante valorarse, decir, hey, pues llevo todo este tiempo trabajando y mira todo lo que llevo haciendo en los últimos meses, tres meses, seis meses, un año, dos años, o incluso en todo mi último grado universitario, ¿no? Creo que esa sería una manera chula de hacer que mi progreso, se fuera representando visualmente en una aplicación o en un entorno virtual.

¿Beneficiaría a tu organización tener una división interactiva de las diferentes tareas a realizar?

Si, la verdad es que sí. Por interactiva entiendo que la pregunta va más enfocada como divertida o a fomentarlo en formato juego. Hay estudios científicos que la avalan. Hay un gran youtuber, aquí permito poner un poco de publicidad, llamado Ali Abdaal. Es un youtuber medio indio, medio inglés, que habla de productividad y justo hace énfasis en eso. A veces las tareas son muy grandes. Hablamos de realizar un trabajo final de grado o un trabajo final de máster. O, en general, a lo mejor no hace falta que por el título sean tareas que parecen muy grandes, sino porque a una persona le puede parecer una tarea muy complicada aprobar un examen de inglés sencillo, que para nosotros sería algo sencillo. Por tanto, si esta persona viera, como comentaba anteriormente, pues hoy voy a estudiar el verbo to be, mañana estudiaré los pasados. Pasado estudiaré el futuro. Y que de esta manera la aplicación fuera generando alguna especie de juego. Decir, hoy no toca esto, mañana toca esto. Y te fuera recompensando con lo que explicaba anteriormente en el tema de las recompensas. Creo que estaría bastante bien este tipo de organización de esta división interna como se preguntaba.

¿Crees que mantendrías el uso de una aplicación que demanda ir registrando tus actividades?

A ver, es una pregunta curiosa y depende del tipo de aplicación. Si hablamos de tareas, como son algo que estás obligado a hacer y que realmente te ayuda a mejorar tu enfoque hacia esa tarea, sí que es mucho más sencillo, tanto para mí como persona, como creo que puedo generalizar y decir para la gran mayoría de la población. La cosa cambia cuando hablamos de registrar nuestras actividades y hablamos de, por ejemplo, se me ocurre FitnessPal, que es una aplicación para registrar todo lo que comes en un día. Claro, si viene una persona que tenga sobrepeso y quiera adelgazar, lo verá como algo, tengo que anotarlo todo, anotarlo todo, al final, desde mi punto de vista, acabaría dando pereza. Lo he probado, no tanto como un FitnessPal que también, sino que otro tipo de aplicación es, sencillamente, anotar cosas. Anotar las cosas que has ido haciendo, anotar ciertas cosas regulares que directamente no te aportan nada, son más para información tuya, como estadísticas personales podríamos llamar. Por tanto, depende. Si son clave tareas, y yo creo que una aplicación que me demanda ir registrando mis actividades, yo, sin duda, la usaría. Estaría bien que, de alguna manera, por ejemplo, tú pudieras registrar, al inicio de un semestre, las asignaturas en las cuales vas a cursar y les dieras un poco de información. A lo mejor, incluso, se podría hacer que la Inteligencia Artificial leyera el título, buscara por internet la ficha de la asignatura con todo el temario, con todos los libros, la bibliografía y que ella misma lo guardara en su base de datos. Entonces, después, fuéramos nosotros los que registráramos las tareas que tenemos que hacer. Simplemente poniendo algo como mañana pasado tengo que entregar la tarea 4 de la asignatura de cálculo. Y ya con sólo esta frase, que entienda que, por ejemplo, la tarea 4 está asociada al tema 1 y que ese tema 1 es del parcial que vale un 25

¿Cuántos clics estarías dispuesto a hacer para registrar una actividad que has hecho?

¿Cuántos clics estaríamos dispuestos a hacer para registrar una actividad? Pocos, los mínimos posibles. Es muy importante que la barrera de fricción entre registrar una tarea y hacerla sea muy corta. Debe ser un clic o incluso escribir mal un mensaje de WhatsApp, como comentaba con la Inteligencia Artificial. Hacer la tarea 4 de cálculo. Ni que haya faltas de ortografía, que la Inteligencia Artificial lo leyera, lo extrajera el contenido y lo organizara en esta aplicación de tareas. Creo que es lo más importante en este tipo de aplicaciones reducir la barrera de fricción. Que sea extremadamente rápido, dinámico y sencillo para una persona. Vivimos en un mundo en el que queremos hacer las cosas de manera rápida, deprisa, corriendo. No podemos perder ni un segundo. Para que triunfara esta aplicación sería esencial que hubiera los mínimos clics posibles.

¿Crees que sería mejor si pudieras registrarlo por voz?

Es graciosa la pregunta porque me encuentro en estos momentos respondiendo a esta entrevista, la cual se está haciendo mediante texto, haciéndolo por voz, registrando mi voz mediante ChatGPT. ChatGPT está extrayendo todas mis palabras, todos mis verbos, todo lo que estoy realmente vocalizando y lo está después registrando en un texto. Por lo tanto, sí, evidentemente, sería esencial que se pudiera registrar por voz. Si bien es cierto que para mí las tareas no son esenciales hacerlas por voz, más que nada, a veces es imposible, si estás en clase, estás enviando un examen en el transporte público y quieres tener la opción de escribirlo, pero si se pudiera registrar por voz, sobre todo, a lo mejor no una tarea como tal, el ejemplo que llevo poniendo anteriormente, hacer la tarea 4 de cálculo, sino que a lo mejor le pudieras explicar un poco por voz cómo va todo, ¿no? Es decir, voy a hacer el trabajo final de grado. Mi trabajo final de grado es sobre ingeniería industrial. El trabajo va a consistir en implementar un sistema de detección de movimiento en una fábrica de coches de lujo. De esta manera, podremos vigilar que no entre gente de todo tipo, etcétera, etcétera. Pues que verbalizando esto, ChatGPT, todo esto lo fuera redactando, evidentemente bien, no en un texto, sino organizado, pues trabajo TFG, haremos tal, haremos tal, tal, tal, tal, tal, pues que de esta manera lo registrarás en la aplicación y te ahorrarás tú escribir todas tus ideas, lo que coloquialmente en inglés se llama brainstorming.

¿Te gustaría hacer más cosas de las que acabas haciendo en una semana habitual?

Sí, la verdad es que sí, sin duda. Me encantaría hacer más cosas de las que acabo haciendo en una semana habitual. Pero también soy realista, y no en juego de ser un ser humano, y a veces las cosas no salen como uno quiere. Ya no a lo mejor por nosotros, por nosotros mismos, sino porque un fin de semana puedes tener planeado hacer cuatro tareas, y el lunes por la mañana, y el sábado por la mañana, tu mascota se pone enferma y debes ir de urgencias al veterinario, ¿no? A veces cosas que no son directamente culpa, entre comillas, nuestra, que hacen que no podamos hacer las tareas que nos hemos planeado. Aún así, estoy contento con mi rendimiento, con mis tareas. Como comentaba, todo esto me ha ayudado mucho para optimizar mi tiempo y saber lo que tengo que hacer exactamente cada día, y llevar un control muy estricto en mi mente. Pero también siendo realista, que a veces las cosas no son como uno planea, y es normal, y es parte del camino. No poder hacer la tarea hoy porque la tengo que hacer mañana, y a lo mejor mañana la hago mal, la entrego mal, pero es que es parte de mi camino, hacer esa tarea mal para aprender y seguir mejorando, ¿no? El fracaso debe ayudarnos a mejorar y no hundirnos. Por tanto, sería un poco mi reflexión respecto a hacer más cosas de las que realmente una persona hace ya.

¿Utilizarías una web con las características comentadas en esta entrevista?

La verdad es que sí, yo creo que sí que utilizaría una web con estas características. Me costaría bastante cambiarme de Todoist a esta web, pero por probarla, por buscar una alternativa que cumpliera un poco todos mis requerimientos o todas las pequeñas fallas que le encuentro a Todoist, pues sí, la verdad es que me gustaría probarla. Soy bastante amante del software nuevo, de las nuevas aplicaciones que salen, de hecho parte de mi manera de ser y como he llegado a usar Todoist diariamente es probando otras aplicaciones. He usado Trello, he usado Notion, he usado los recordatorios del iPhone, he usado Evernote, he usado las notas propias del iPhone que en cierta manera pueden ser recordatorios también, y la verdad es que a mí la que más me ha gustado es Todoist junto con Calendario que no hemos hablado mucho de él. Bueno, lo mismo con Calendario, he probado el calendario de Google Calendar, he probado en su día My Calendar, creo que se llamaba, que también la he usado. Bueno, he usado un montón de aplicaciones que al final me han hecho llevarme decantando por las que uso actualmente, por lo tanto sí estaría encantado de probar un nuevo software que si me acostumbrara a usarlo, lo usaría diariamente sin ningún problema.

Usuario 4: Guillem Cadevall

Descripción:

Guillem es un varón de 21 años, está cursando el cuarto y último año de Ingeniería Informática en la UAB. Ahora mismo está cursando dos asignaturas y haciendo el TFG en la empresa en que estuvo de prácticas. Así pues, Guillem lleva este último año teniendo que equilibrar en su vida las asignaturas de cuarto, las horas de trabajo que estaba haciendo de prácticas y su propia vida personal. Es una persona bastante organizada y ha llevado este reto sin problemas, marcándose unos horarios bastante establecidos para cada aspecto de su vida. Llegando al punto incluso de reservar periódicamente algunos de sus momentos disponibles de la semana para dedicarlos a diferentes relaciones personales, es decir, que para cada relación reservaba un momento de la semana.

En el tiempo sobrante sus aficiones giran en torno a los videojuegos, ya sea jugándolos o intentando crear un prototipo del suyo propio. Es una persona imaginativa que periódicamente le dan impulsos de motivación para realizar proyectos grandes que sabe cuando empieza, pero no cuando acaba. Por ese motivo, muchas veces tiene el problema de que eventualmente pierde la motivación y los deja a medias.

Resumen:

Guillem ha utilizado aplicaciones de gestión de tiempo como Google Calendar, que valora por su facilidad de sincronización, pero considera que es limitada en cuanto a funcionalidades, ya que no le permite organizar el día ni visualizar

cómo emplea su tiempo. En cuanto a su experiencia con otras herramientas de productividad, utiliza el campus virtual para el estudio y Jira y Trello para el trabajo, sin encontrar muchas dificultades para su uso. Para motivarse a realizar tareas, le gustaría contar con un sistema de contador de tiempo para las tareas que realiza. Le interesa ver su progreso representado de manera virtual, junto con una planificación mensual o semanal. En cuanto a la gestión del tiempo, sería muy útil para él observar una división interactiva que le permitiera ver cuántas horas dedica a diferentes tareas. También le parece interesante el uso de transcripción de voz con IA, y considera que el número de clics necesarios para realizar una tarea no debe exceder los tres. Finalmente, estaría dispuesto a usar una página web de estas características siempre que se adaptara correctamente a dispositivos móviles, ya que valora mucho la accesibilidad en estos dispositivos.

Transcripción completa de la entrevista:

¿Utilizas o has utilizado alguna vez una web o aplicación para organizarte mejor? ¿Qué es lo que más te gusta de la aplicación en cuestión, que se podría mejorar?

Sí, supongo que sí. Para organizarme en cuanto a agenda y tareas semanales, por ejemplo, utilizo Google Calendar. La usé porque está integrada en la infraestructura de Google. Es simple y fácil de compartir tareas con otros. Sin embargo, le faltan muchas funciones. No sirve para organizar el día a día, solo lo semanal. No permite ver en qué he gastado mi tiempo cada día.

¿Qué dificultades encuentras en el momento de organizar una semana de estudio/trabajo?

Para los estudios, pocas. Uso el aula virtual del campus y planifico todo el semestre desde el inicio. Luego, reviso cada semana lo que tengo pendiente. Para el trabajo usamos Jira y Trello para gestionar tareas y tiempos.

¿Cuál crees que es una buena manera de que una web te motive a realizar tareas indeseadas/adoptar hábitos?

Un contador de tiempo ayudaría. Es fácil perderse en redes sociales sin darte cuenta, pero si registras cuánto tiempo pasas en cada tarea, te das cuenta de los momentos del día que simplemente desaparecen. Te hace más consciente de tu tiempo.

¿Qué te parecería ver tu progreso representado visualmente en un entorno virtual?

Sí, sería interesante. Hay muchas aplicaciones que hacen esto, pero ninguna que combine planificación semanal/mensual con el registro del tiempo diario.

¿Beneficiaría a tu organización tener una división interactiva de las diferentes tareas a realizar?

Sí, creo que sería una buena forma de ver más claro en qué se te va la vida y a qué aspectos se le debería dedicar más o menos tiempo.

¿Crees que mantendrías el uso de una aplicación que demanda ir registrando tus actividades?

Al principio costaría adaptarse, pero sí. Ya uso un cronómetro para registrar mis horas de teletrabajo y creo que se puede aplicar a otras cosas, como el deporte.

¿Cuántos clics estarías dispuesto a hacer para registrar una actividad que has hecho? ¿Crees que sería mejor si pudieras registrarlo por voz?

El registro por voz debe ser una opción. Hoy en día es fácil transcribir cosas con inteligencia artificial. En cuanto a clics, lo ideal sería dos o tres: uno para acceder a la sección de actividades y otro para iniciar/detener el cronómetro.

¿Te gustaría hacer más cosas de las que acabas haciendo en una semana habitual?

Hay semanas y semanas, pero sí, siempre se pierde tiempo procrastinando. Estas aplicaciones pueden ayudar a reducir eso.

¿Utilizarías una web con las características comentadas en esta entrevista?

Sí, pero debe estar bien adaptada para móviles. No hace falta que sea una aplicación, pero muchas webs están diseñadas para ordenador y no se ven bien en dispositivos pequeños.

Anexo 3: Consentimientos informados

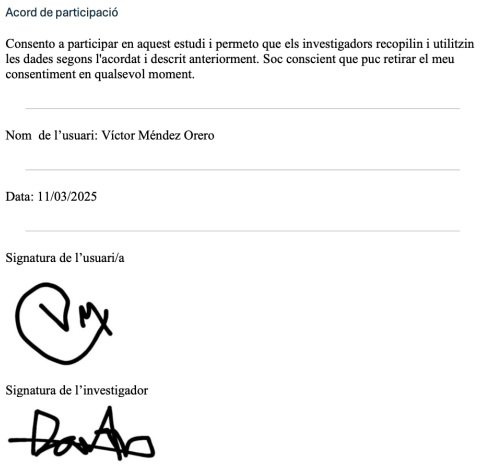

Acord de participació

Consento a participar en aquest estudi i permeto que els investigadors recopilin i utilitzin les dades segons l'acordat i descrit anteriorment. Soc conscient que puc retirar el meu consentiment en qualsevol moment.

Nom de l'usuari: Víctor Méndez Orero

Data: 11/03/2025

Signatura de l'usuari/a

Signatura de l'investigador

Figura 5: Consentimiento informado Víctor Méndez

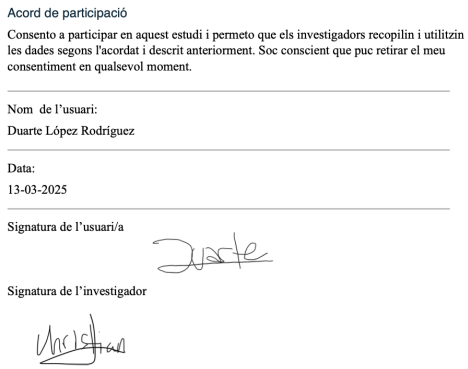

Acord de participació

Consento a participar en aquest estudi i permeto que els investigadors recopilin i utilitzin les dades segons l'acordat i descrit anteriorment. Soc conscient que puc retirar el meu consentiment en qualsevol moment.

Nom de l'usuari:
Duarte López Rodríguez

Data:
13-03-2025

Signatura de l'usuari/a

Signatura de l'investigador

Figura 6: Consentimiento informado Duarte López

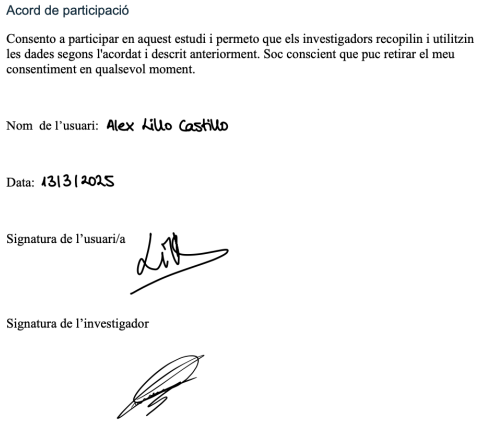

Acord de participació

Consento a participar en aquest estudi i permeto que els investigadors recopilin i utilitzin les dades segons l'acordat i descrit anteriorment. Soc conscient que puc retirar el meu consentiment en qualsevol moment.

Nom de l'usuari: Alex Lillo Castillo

Data: 13/3/2025

Signatura de l'usuari/a

Signatura de l'investigador

Figura 7: Consentimiento informado Alex Lillo

Acord de participació

Consento a participar en aquest estudi i permeto que els investigadors recopilin i utilitzin les dades segons l'acordat i descrit anteriorment. Soc conscient que puc retirar el meu consentiment en qualsevol moment.

Nom de l'usuari: Guillem Cadevall Ferreres

Data: 11/03/2025

Signatura de l'usuari/a

Signatura de l'investigador

Figura 8: Consentimiento informado Guillem Cadevall

Anexo 4: Uso de la IA en la práctica

Dejando de lado el uso de la IA que ha habido en la creación del artefacto Persona que se pedía en el enunciado, se han utilizado ChatGPT y DeepSeek para complementar diferentes tareas que hemos necesitado hacer.

En particular, una de las tareas más importantes era transcribir las entrevistas, de forma que nos ahorraba ese tiempo que hubiéramos tenido que invertir en escribir toda la entrevista. De esta forma, con uso de ChatGPT, utilitzábamos la transcripción por voz a medida que íbamos haciendo la entrevista.

Por otra parte, se ha utilizado para perfeccionar los textos que ya habíamos escrito. Dicho de otra forma, corregía algún tipo de expresión errónea e indicándole dónde queríamos mejorar la redacción, nos generaba un texto corregido.

Se ha hecho uso de DeepSeek para poder facilitar un poco el traspaso del texto de Documentos de Google al formato Latex.